Bulletin

de laSociété d'histoire de Neuville

Vol. 6 Nº 1 - Automne 2000 **ISSN-1492-4560**

Dans ce bullletin:

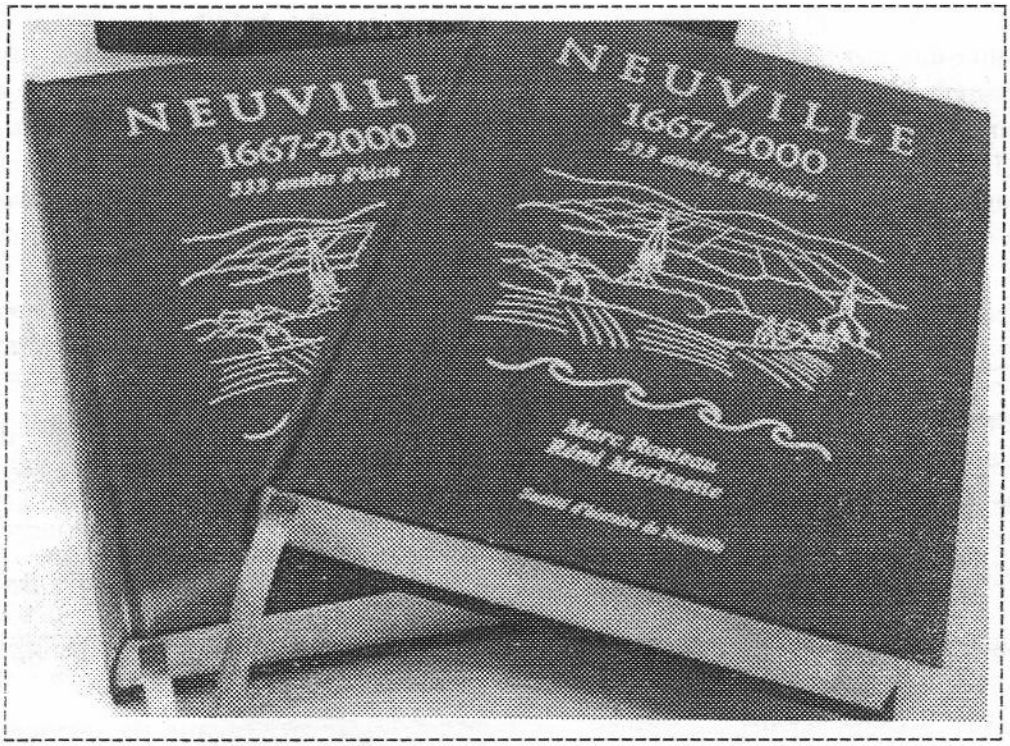

La monographie sur l'histoire de Neuvilleet de ses familles

1- Le conseil d'administration p. 2
2- Le lancement de la monographie p. 3
3- Une grande fête au village p. 5
4- Le marais Léon Provencher p. 8
5- Soirée poésie et chanson p. 10
6- Une pièce de monnaie «Lockwell» p. 11
7- Visites guidées à l'été 2000 p. 13
8- L'Assemblée générale p. 14
9- Les membres associés p. 16

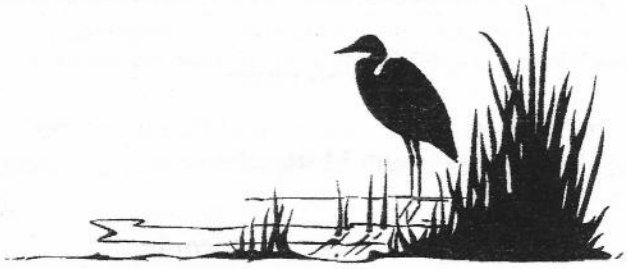

Voyez l'article concernant le marais Léon-Provencher!

Membres du conseil d'administration de la Société d'histoire de Neuville

Président-trésorier: **Monsieur Rémi Morissette, Neuville, 876-2341**

Vice présidente: **Madame Danielle Delisle, Neuville, 876-3076**

Secrétaire: **Monsieur Philippe Leduc, 876-3336**

Conseillers et conseillères:

Madame Amélie Côté/Tremblay, Neuville, 876-3336
Monsieur Françoys Drolet, Neuville, 876-2613
Monsieur André Grenier, Saint-Nicolas, 839-7099
Madame Françoise Gilbert, Neuville, 876-3859
Monsieur Jules Jobin, Neuville, 876-2452
Monsieur Fernand Langlois, Neuville, 876-2816
Monsieur Yves Raymond, Neuville, 876-2280
Monsieur Pierre Viens, Neuville, 876-3970

Le Bulletin de la Société d'histoire de Neuville est publié deux fois l'an, à l'automne d'un année et au printemps de l'année suivante. L'année d'abonnement à la Société d'histoire de Neuville débute le 1 juillet d'une année et se termine le 30 juin de l'année suivante.

Il en coûte 5$ par année pour être membre régulier de la Société d'histoire de Neuville.

Il en coûte 25$ par année pour être membre associé de la Société d'histoire de Neuville.

Un membre associé est un commerce, une industrie, un organisme de services qui désire soutenir les buts et objectifs de la Société, et à ce titre sa cotisation constitue une commandite pour la Société d'histoire.

Bulletin de la Société d'histoire de Neuville

Rédaction:

Françoys Drolet, Françoise Gilbert, Rémi Morissette

Mise en page:

Rémi Morissette

Impression par photocopie:

Lancement de la monographie

Neuville 1667-2000 : 333 années d'histoire

le 15 septembre 2000

Jamais nous n'aurions pensé vivre un tel succès. Près de 400 personnes sont passées à la salle des Fêtes de Neuville, malgré une température non invitante, le 15 septembre 2000. Nous avions, avant ce lancement, vendu presque 500 monographies. Nous en avons vendu ce soir-là 120. Depuis, nous avons vendu toutes les autres. Oui, la Société d'histoire a épuisé sa réserve, et n'a plus aucune monographie à sa disposition. Nous cherchons à en racheter de la ville pour répondre minimalement à certaines demandes, mais nous sommes certains de ne pouvoir satisfaire toutes les demandes. Irons-nous en rimpression? J'en doute pour le moment. Le conseil d'administration verra quelle avenue prendre devant cette situation pour le moins inusitée. Dès le début de l'année 2001, le conseil d'administration sera appelé a examiner les voies possibles tout en respectant certains critères et tout en respectant aussi une certaine prudence dans les risques à prendre.

Les commentaires sur la qualité, la documentation et la présentation de la monographie sont élogieux et la critique constructive intéressante. Pour un travail de cette envergure, on note peu d'erreurs qui sont toujours regrettables mais incontournables. L'apparence physique extérieure de la monographie a semblé aussi plaire à toutes et tous. Nous avons présenté un produit qui a répondu aux attentes et bien davantage.

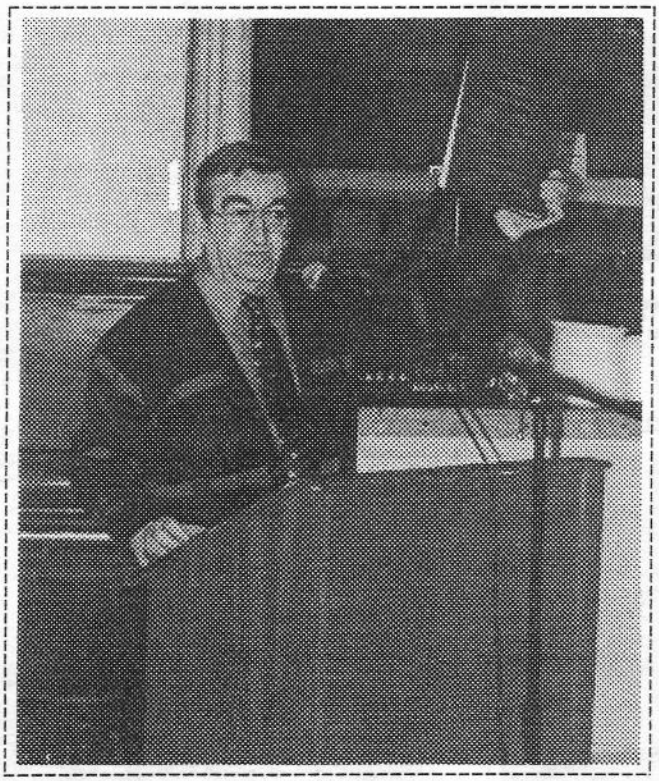

Le président de la Société d'histoire procède au lancement de la monographie NEUVILLE 1667-2000 : 333 années d'histoire

La société d'histoire tient à remercier toute la population de Neuville qui a contribué en épaulant la Société d'histoire et en achetant en prévente un nombre d'exemplaires qui indiquait déjà l'existence d'une réussite singulière.

C'est le 15 août 2000 qu'est arrivé de l'imprimeur AGMV Marquis de Cap-Saint-Ignace, la cargaison des monographies sur l'histoire de Neuville et de ses familles. C'est la compagnie de transport Guilbault qui s'est chargé de la livraison de par le chauffeur de camion, monsieur Marc Germain. C'est 934 volumes qui sont arrivés lors de cette journé. Puis 58 autres volumes ont suivis quelques jours plus tard.

Lancement de la monographie

Neuville 1667-2000 : 333 années d'histoire

(En photos) le 15 septembre 2000

Le maître de cérémonie, le Dr. Pierre Viens, lors du lancement, le 15 septembre 2000.

Amélie Côté/Tremblay et Jules Jobin lors de la remise des monographies aux personnes qui en avaient l'achat à la prévente.

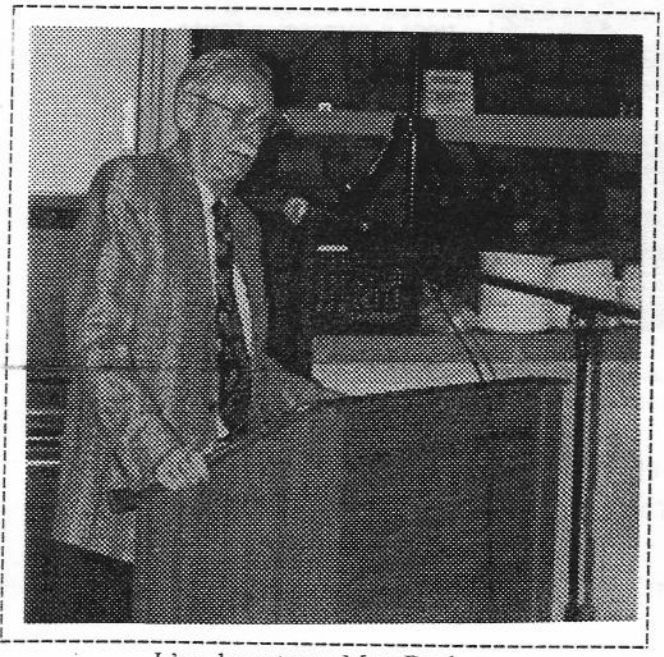

L'un des auteurs, Marc Rouleau

Monsieur Marc Germain de Guilbault Transport, qui vient livrer les monographies à l'Hôtel de ville de Neuville, le 15 août 2000.

Une grande fête au Village.

Par: Françoise Gilbert

«Nos clochers vous accueillent»

Les 13 et 20 août 2000, 4 bénévoles ont fait revivre du passé des missionnaires qui ont desservi la paroisse Saint-François-de-Sales de Neuville. Plus tard, ils ont occupé la cure de la paroisse successivement depuis l'érection canonique en 1684.

Lucien Brousseau a personnifié
Jean Basset, 1er curé de 1684 à 1716.
Né en France, il a d'abord été missionnaire en 1680 et desservait les villages de la côte. Il a tété ordonné prêtre par Mgr de Laval. Il est nommé curé de Neuville en 1684. A ce titre il est le premier curé officiel de Neuville et alors ce village est peuplé de quelques 400 personnes. En 1696, il commença à faire construire la première église de pierre, et en 1715, il vit à la construction du presbytère. Il travaille beaucoup pour amener les soeurs da la congrégation de Notre-Dame et ouvrir un couvent à Neuville.

François Drolet a grandement représenté
Mgr Charles-François Bailly de Messein, 5e curé de 1777 à 1794
Né à Varennes en 1740, d'une famille anoblit en France, il fit ses études à Paris. Il est ordonné prêtre en 1667 et fut d'abord missionnaire puis professeur au séminiare de Québec et l'un des directeurs de cette institution. En 1777, il est nommé curé de La Pointe-aux-Trembles de Neuville. En 1778, le gouverneur Carleton qui retournait en Angleterre, lui demanda d'agir comme précepteur de ses enfants et de l'accompagner en Angleterre. Il accepte et y passe quatre ans. En 1772, Bailly de Messein reprit ses fonctions de curé de Neuville. En 1789, lorsque Mgr Briand demande au gouverneur Carleton d'accepter la nomination de Mgr Hubert comme nouvel évêque de Québec, celui-ci insista pour que son ami Bailly de Messein soit nommé évêque coadjuteur. Bailly de Messein fut donc intronisé évêque *in partibus* de Capsa, ancien évêché de Tunisie... nomination à laquelle Mgr Hubert consentit à contrecoeur. Mgr Hubert refusa de confier des responsabilités à Bailly de Messein en regard de son titre. Bailly de Messein s'est opposé publiquement à son évêque principalement au sujet de la création d'une université à Québec.

Yves Raymond le 13 août et **Philippe Leduc** le 20 août ont partagé le rôle de
Joseph-Claude Poulin de Courval, 6e curé de 1794 à 1846.
Ordonné prêtre en 1787, il a été nommé curé de Neuville le 28 mai 1794, et il y demeura 52 ans, soit jusqu'à sa mort en 1846. Célèbre dans toute la province grâce à la «Courvaline», un remède à base d'herbage qu'il fabriquait lui-même et qu'il distribuait gratuitement aux malades. La «Courvaline était une tisane purgative et laxative, dont les ingrédients sont: chicorée, patience, saspareil, dandelion et chiendent. Il a guéri le gouverneur Craig. Il avait une certaine fortune et était très charitable. Il faisait même des prêts sans intérêt à certains de ses paroissiens. Il contribua à l'ouverture d'école, au village et dans la paroisse. Il est décédé à l'âge de 84 ans.

Jacques Delavault, jumeleur de Vouillé, France, s'est prêté généreusement au rôle de Louis-Édouard Parent, 7e curé de 1846 à 1877. Il a fait reconstruire complètement la nef de l'église en 1854. Il a fait fermer 6 auberges alors que toute la population, sauf 4 familles, est de la société de tempérance. La population est alors de 2100 habitants. Le curé Parent se plaignait de la mode féminine, redoutait les visiteurs vanant de la ville qui «introduisaient des modes et bien d'autres misères». Il s'en prit également au pont de glace qui permettait aux gens de Neuville d'aller boire à Saint-Antoine-de-Tilly. En 1867, la paroisse de Saint-François-de-Sales est démembrée et celle de Sainte-Jeanne-de-Neuville (Pont-Rouge) a été érigée canoniquement. Le curé Parent est décédé à Neuville en 1887 à l'âge de 68 ans. Il est le seul curé à avoir maintenu un journal des événements presque quotidiennement pendant sa cure à Neuville.

De gauche à droite: 1e rangée: Monique Delavault, Jacques Delavault, Philippe Leduc et Amélie Côté/Tremblay, 2e rangée: Lucien Brousseau, Françoys Drolet et Gabriel Belleau

D'autres bénévoles se sont joints au groupe et ils ont été passablement occupés à me seconder dans le rôle de responsable. Je me dois de mentionner la part qu'a prise Monique Delavault, jumeleuse, et le poste de guide historique occupé par Lise Bourcier, le 20 août à la chapelle Sainte-Anne. Nos guides, Monique Delavault, Lise Bourcier, Amélie Côté/Tremblay et Gabriel Belleau ont été fort appréciés. Il ont su avec compétence satisfaire la curiosité des visiteurs. A l'accueil, les visiteurs étaient invités à participer au concours des curés. Chacun recevait un

coupon de participation au tirage d'un livre «Neuville 1667-2000 : 333 années d'histoire»

Concours des curés

Pour participer au tirage, répondez aux questions suivantes:

1. Qui a soigné plusieurs personne avec une tisane ?
2. Qui a été le premier curé de Neuville ?
3. Quel curé a été évêque coadjuteur de Mgr Hubert ?
4- Qui a fait construire l'agrandissement de l'église ?

Choix de réponses (lettre)

A- Jean Basset
B- Charles-François Bally de Meissein
C- Joseph-Claude Poulin Cressé de Courval
D- Louis-Édouard Parent

nom: _____

adresse: _____

ville: _____ Code postal: _____

téléphone(_____)_____

le tirage aura lieu en septembre 2000 lors de la parution du livre

Madame Fernande Auger, de la rue Saint-Paul à Saint-Ubalde, fut l'heureuse gagnante de la monographie avec coffret, sur l'histoire de Neuville et de ses familles. L'animation interactive qui demande la participation des visiteurs est fortement appréciée. Les 350 visiteurs ont contribué à faire de ces journées, un grande fête.

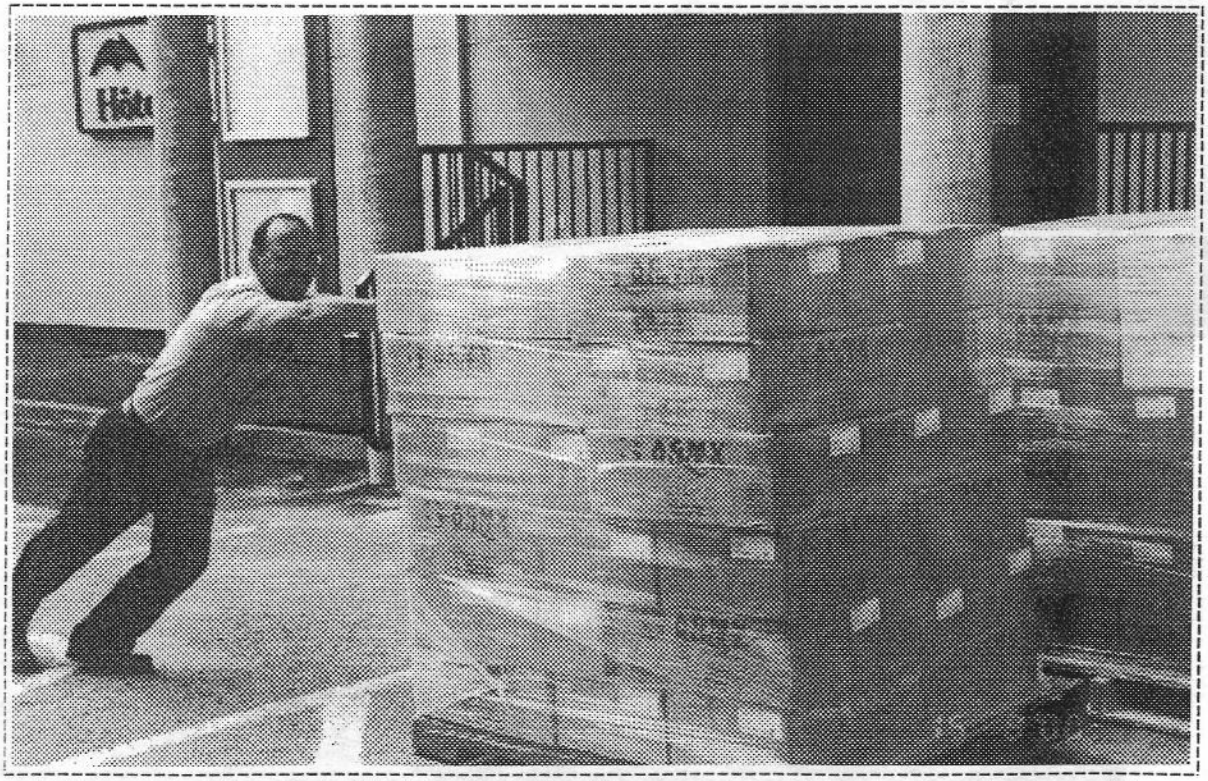

Le livreur, Marc Germain, à l'Hôtel de ville de Neuville, poussant ses palettes de caisses de monographies.

Le marais Léon-Provencher

Quel est le lien entre Léon-Provencher et les familles Béland ?

Par: Rémi Morissette.

En juin 2000, le Soleil de Québec titrait une chronique à la une : Une réserve naturelle plus grande que les plaines (d'Abraham), le territoire du marais Léon-Provencher à 20 minutes de Québec. La journaliste Lise Fournier commençait son article par la mention «Un coin de pays à découvrir». Oui, il était question dans cet article du marais Léon-Provencher à Neuville. Le territoire du marais a une superficie de 125 hectares. Le marais a lui-même 19 hectares et a été aménagé par Canards Illimités. Il contient un réseau de sentiers de 10 kilomètres qui permet d'accéder aux différents milieux pour observer la flore, la faune dans le respect de la nature. Le territoire est accessible en tout temps et il n'en coûte pas un sous pour en faire la visite. On a dénombré 195 espèces d'oiseaux. Ce lieu est la propriété de la Société Léon-Provencher, un organisme sans but lucratif fondé en 1919.

Ceci nous amène à parler de Léon Provencher du nom de cette Société. Léon Provencher est le fondateur du Naturaliste Canadien. Léon Provencher naît à Bécancour, et décède à Cap-Rouge, la même date, le 10 mars; dans le premier cas en 1820 et dans le second en 1892. Il a ainsi vécu 72 ans exactement. Il est le fils de Joseph Provencher et de Geneviève Hébert mariés le 23 juillet 1804 à Bécancour. Léon Provencher est prêtre, il a été ordonné en 1844. Il est l'auteur de plusieurs publications. Plusieurs de ses volumes ont été utilisé dans les maisons d'enseignement au Québec. Il publie en 1862, *Le verger canadien* et l'ouvrage *La Flore canadienne*. Ce dernier titre représenta pendant plusieurs années l'ouvrage de base de l'identification des plantes au Québec.

Le panneau à l'entrée du Marais Léon-Provencher à Neuville.

Léon Provencher et les familles Béland.

Fils de Joseph Provencher et de Geneviève Hébert, il est le petit fils de Louis Provencher et Thérèse Béland mariés à Neuville, le 23 février 1784. Voici donc la généalogie en ligne directe qui nous ramène aux ancêtres Béland de Neuville:

- Léon Provencher,
fils de
- Joseph Provencher, marié à Geneviève Hébert, à Bécancour, le 23 juillet 1804
fils de
- Louis Provencher, marié à Thérèse Béland, à Neuville, le 23 février 1784
fille de
- François Béland, mariée à Françoise Aide/Créqui, à Neuville, le 21 novembre 1742
fils de
- Mathurin Béland, marié à M.-Jeanne Morel, à Notre-Dame de Québec, le 13 janvier 1716
fils de
- Jean Béland, marié à Geneviève Gaudin, à Neuville, contrat notaire, le 18 juillet 1677.

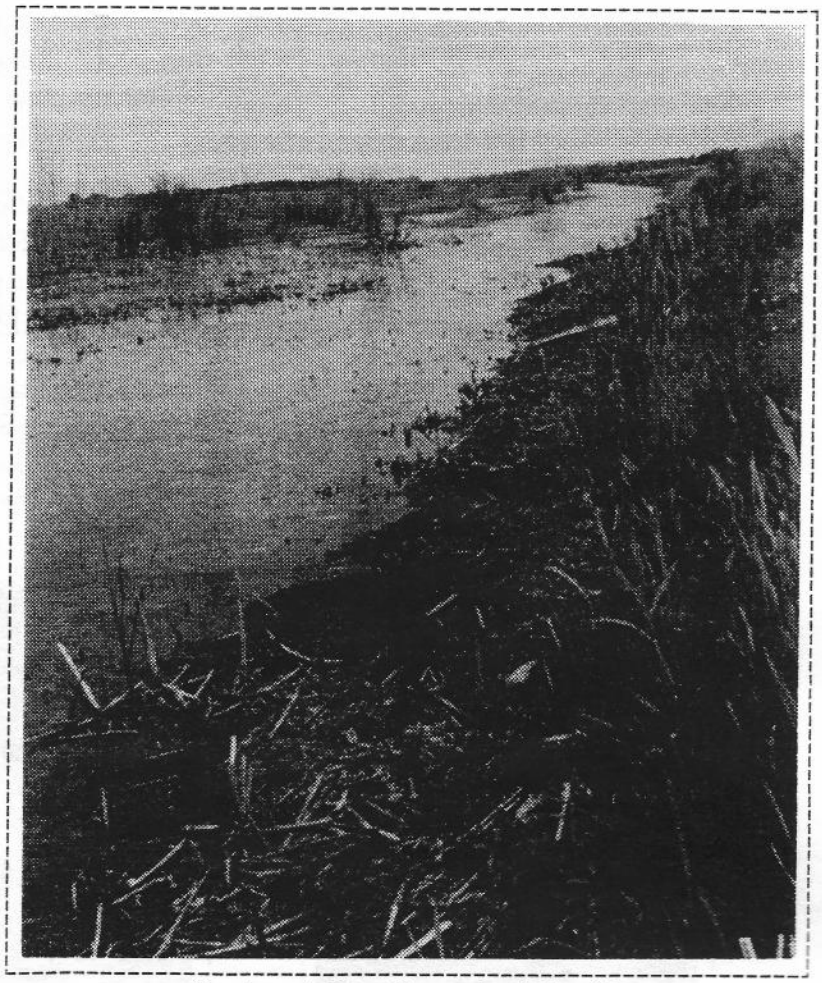

Vue du mais Léon-Provencher à Neuville

(Jean Béland est l'ancêtre de toutes les familles Béland actuellement à Neuville; voir *Histoire de Neuville, 1667-2000 : 333 ans d'histoire*, page 338, édition 2000, Marc Rouleau et Rémi Morissette)

Sources:
1- Dictionnaire biographique du Canada, volume XII, de 1891 à 1900
2- Journal Le Soleil, mercredi 21 juin 2000, Cahier C, Lise Fournier , journaliste.
3- Les oiseaux du territoire du marais Léon-Provencher, liste annotée, par Maurice Raymond.

Soirée de poésie et chansons de la fête nationale, avec la Société d'histoire de Neuville

Par: Françoys Drolet

Le vendredi 23 juin en soirée, à la bibliothèque Félicité-Angers, avait lieu un moment un peu magique: une soirée de poésie et de chansons sous le thème de la Fête nationale du Québec, organisée par la Société d'histoire de Neuville. Trente-trois personnes ont pris part à cette activité dont la moitié qui ont chanté ou récité des poèmes. Il va sans dire que les oeuvres québécoises étaient à l'honneur; particulièrement Félix Leclerc et Gilles Vigneault dont la popularité des oeuvres ne se dément pas.

Je me dois de souligner la présence de quelques dignitaires dont le député de Portneuf à la Chambre des communes, monsieur Pierre de Savoye, le préfêt de la MRC de Portneuf, monsieur Jacques Bouillé, le maire de Neuville, monsieur Luc Delisle et le président de la Société d'histoire de Neuville, monsieur Rémi Morissette. De plus, nous avions le plaisir de recevoir plusieurs visiteurs dont une délégation de Deschambault où des soirées de poésie et de chansons remportent beaucoup de succès depuis plusieurs années au Vieux presbytère. Je remercie tous les participants : ce fut un agréable moment. Je tiens particulièrement à remercier madame Renée Robert, responsable de la Bibliothèque Félicité-Angers qui a mis un local bien pavoisé à notre disposition et qui nous a offert toute sa collaboration.

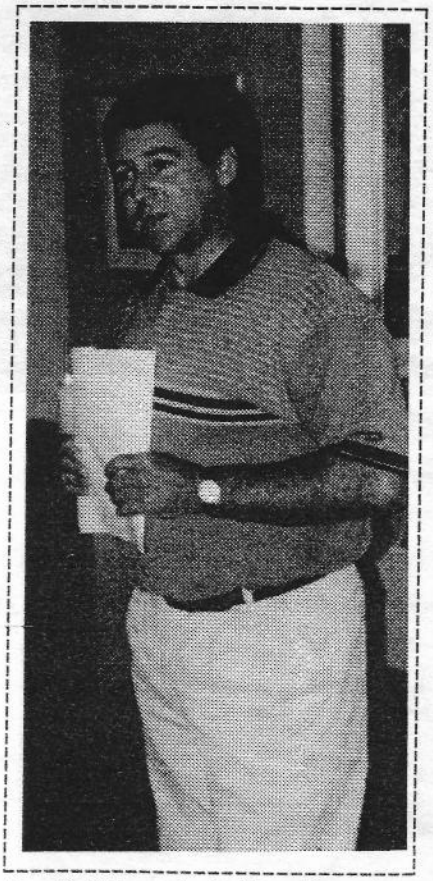

Luc Delisle, maire de Neuville assiste à la soirée.

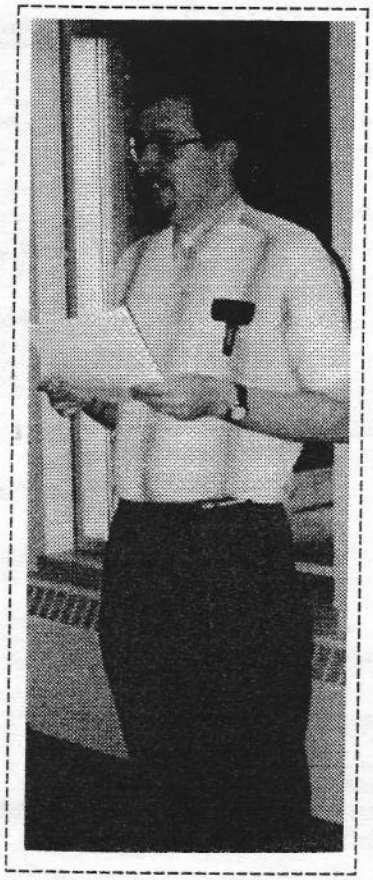

Françoys Drolet, l'organisateur de la soirée poésie et chansons

Le député Pierre De Savoye, assistait aussi à la soirée

Une pièce de monnaie au nom de Lockwell

Par: Rémi Morissette.

Tous les neuvillois et neuvilloise ont connu la famille Lockwell de Neuville. Encore aujourd'hui, madame Jean-Paul Pichet, née Gertrude Lockwell, demeure à Neuville. Mais qui n'a pas fait une visite au cimetière de Neuville et vu cet immense monument funéraire, au nom des familles Lockwell. Le monument est surmonté du nom de Famille C.-J. Lockwell. Il constitue le plus gros monument du cimetière, impossible de le manquer. Ce monument est un mausolée, de par ses dimensions et son envergure.

Mais si je parle des familles Lockwell, c'est pour vous introduire à une partie de l'histoire de l'un d'eux dont la numismatie a retenue une parcelle de sa vie qui a frolé la numismatique. En effet, il y a déjà eu un jeton qui a porté le nom de Lockwell. Ce jeton fait état du caractère commercial d'une partie de la vie de Camélien-Joseph Lockwell. Nous savons que Camélien-J. Lockwell a été échevin de la ville de Québec, mais il a aussi été un commerçant.

Jeton « Miller & Lockwell »
Bowman 4050A Al. 18mm.

Les successeurs de la firme Fréchette & Frères, fabricants de tabac, J.-Edgar Miller et Camélien.-J. Lockwell s'associent et achètent ce commerce vers 1896, au moment où il était situé sur la rue Saint-Pierre. Fabricant du réputé cigare *Dixie*, ce jeton d'aluminium fût surement frappé, à cette époque, pour annoncer le produit.

Peu après, Miller se retire et Camélien-J. Lockwell continue seul durant quelques années. Il s'associe alors avec Joseph et Ferdinand Douville en opérant sous le nom Miller, Lockwell & Cie. La manufacture située quelques temps sur la rue Arago déménage finalement au 645 rue Saint-Vallier, où ils assumaient la fabrication de cigares, de tabac haché et en poudre, de marque *Fréchette*.

Vers 1910, le commerce ferme et l'édifice est pris par la compagnie *The Gardner Clothing Mfg. Co.*

La famille Lockwell a un mausolée imposant au cimetière de Neuville. Il est intéressant d'em lire les nom et les dates, c'est révélateur comme information concernant les frères Loskwell dont plusieurs d'entre eux ont séjournés à Neuville pour de longues périodes.

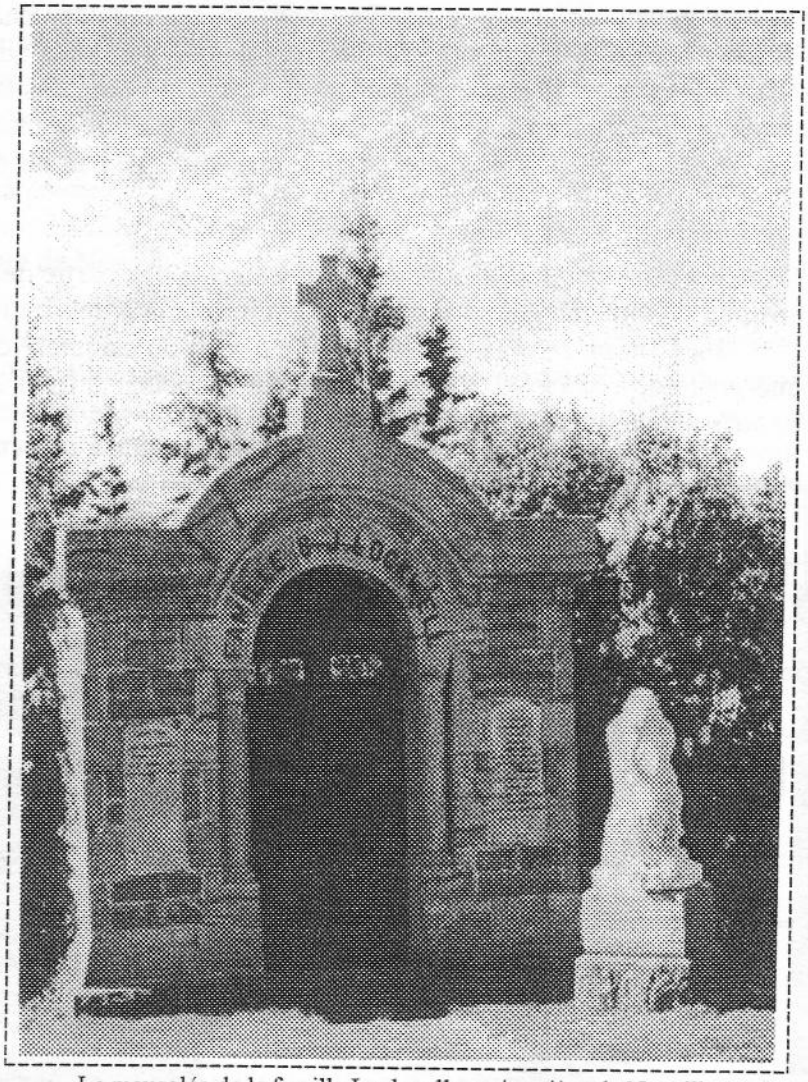

Le mausolée de la famille Lockwell au cimetière de Neuville

Camélien-J. Lockwell est marié à Emma LaRue, et est le grand oncle de madame Jean-Paul Pichet (Gertrude Lockwell).

Sources:

1- Bulletin de liaison, Société numismatique de Québec, Chronique du jeton par Jean-Luc Giroux, septembre 2000.
2- Généalogie des familles Lockwell, inédit, Rémi Morissette, 1998.
3- Mausolée au cimetière de Neuville, photo 1995, fonds Rémi Morissette.
4- Dictionnaire des Jetons Bowman #4050A

Les visites guidées... malgré les travaux d'aqueduc et d'égoûts

Par: Rémi Morissette (avec les notes de la guide Amélie Côté/Tremblay)

Malgré les travaux d'aqueduc et d'égoûts, nous avons maintenu les visites guidées de l'église et du village. Ce ne fut pas facile, en encore moins pour les visites du village qui en ont pris un coup. Ce fut vraiment particulier certains jours, où les travaux ses sont situés sur la rue des Érables et particulièrement sur le lieu même des visites des maisons qui ont un intérêt pour les visiteurs. C'est particulièrement le cas du trajet rue des Érables située entre la rue de Courval et la rue Dombourg et même jusqu'à la route du quai.

Nous avons connu évidemment un baisse de clientèle, en considération que l'accès aux sites de l'église et des maisons était totalement fermé certains jours.

Il y a eu un total de 1344 visiteurs en comparaison de 2155 visiteurs pour l'an dernier. Il faut comprendre que c'est quand même très bien compte tenu des circonstances. Il faut être satisfait de cette fréquentation. La clientèle est majoritairement du Quéce, mais elle provient aussi d'autres pays notanmment de la France. La répartition est comme suit: de la région du comté de Portneuf 33%, de Québec, 37%, de Montréal 16%, de la France 7% et d'ailleurs 7%. (Ailleurs voulant dire d'autres pays comme la Hollande, l'Australie, Hongrie, Pérou, etc...)

Je désire remercier les deux guides Amélie Côté/Tremblay et Gabriel Belleau qui ont du travailler dans un contexte très difficile. Elle et il ont fait un travail magnifique.

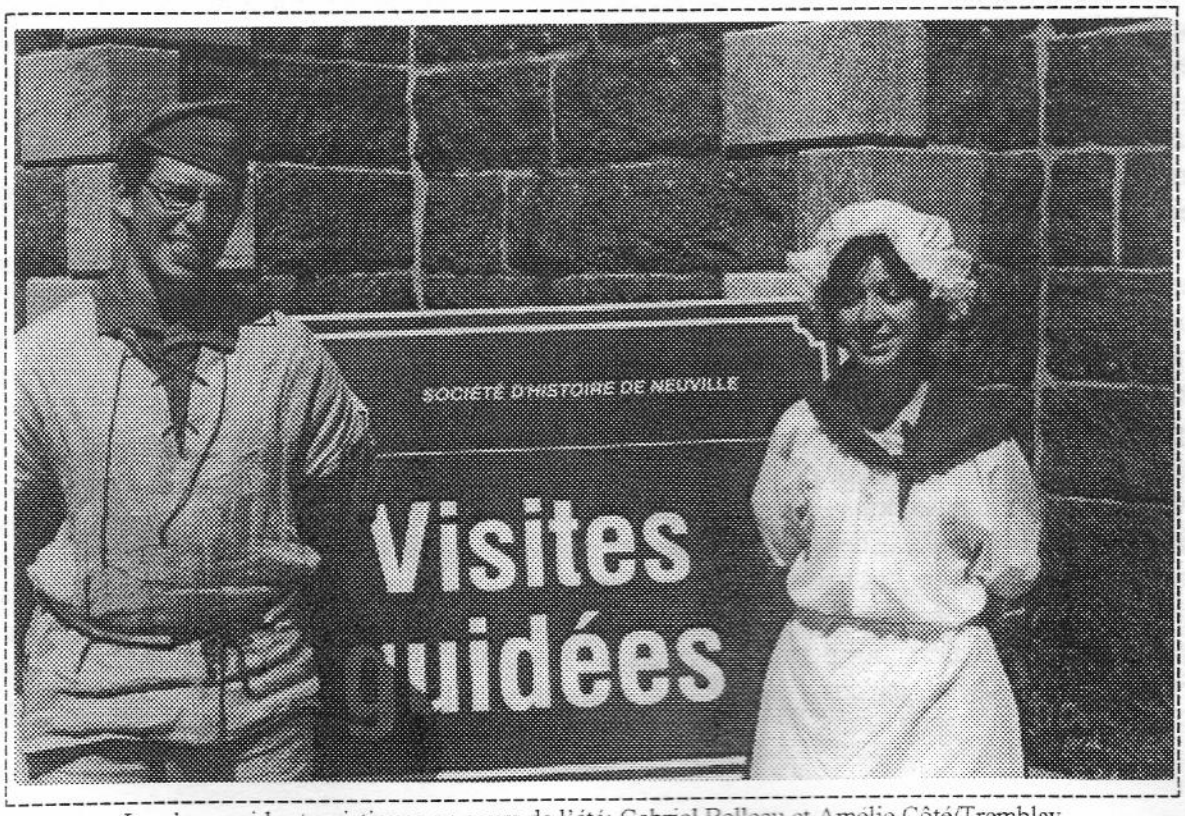

Les deux guides touristiques au cours de l'été: Gabriel Belleau et Amélie Côté/Tremblay

L'Assemblé générale de la Société d'histoire tenue le 29 novembre 2000

Par: Rémi Morissette.

La Sociét d'histoire a tenu son assemblée générale annuelle le 29 novembre 2000 à la salle Plamondon de l'Hôtel de Ville de Neuville, à compter de 19 heures 30 minutes.

Cette assemblée générale a principalement disposé des éléments suivants: rapport financier, rapport des résultat de la vente de la monographie sur l'histoire de Neuville et de ses familles, quelques modifications aux règlements, et les élections annuelles.

Le rapport financier en date du 28 novembre 2000.

Ce rapport financier présente un solde aux livre de 10669,77$ et un dépôt à terme de 15000$ pour l'année 2000. Il présente des cotisations pour l'année 2000 pour 260 membres en règle dont 23 membres associés. Le solde important au livre de caisse est du principalement à un revenu extraordinaire provenant de la vente de la monographie. Au 28 décembre 2000, il y a un surplus d'opération de 1927,91$, mis à part la réserve pour la monographie.

Rapport des résultats de la vente de la monographie sur l'histoire de Neuville et de ses familles.

La Société d'histoire est en rupture de stock avec la monographie. En effet, la vente a si bien fonctionné que nous n'avons plus aucune monographie. Nous tentons actuellement un arrangement avec la ville de Neuville pour en racheter quelques-unes pour permettre ainsi aux retardataires et organismes ayant négligé d'en faire l'achat, de pouvoir en obtenir. Mais ce nombre est restreint et nous croyons qu'il sera nettement insuffisant pour répondre à la demande.
L'assemblée générale a aussi pris connaissance des soumissions des imprimeurs, notamment celui retenu et l'imprimerie de Neuville. Une mise au point fut présenté concernant certaines informations qui ont circulé à Neuville concernant l'attribution du contrat d'imprimerie. La différence entre l'imprimeur retenu et celui de Neuville étant de près de 9000$, la Société n'a pas eu de difficultés à justifier son choix envers l'imprimeur retenu. Les surplus de près de 22000$ réalisé avec la vente de la monographie n'est pas une erreur d'estimation de coût. La Société a réussit à atteindre ce surplus grâce à des travaux effectués bénévolement par des professionnels, lesquels travaux nous auraient coûté à quelque chose près ce montant de surplus. Ces travaux que normalement toute production d'un tel volume absorbe en coût professionnels sont ① Les validations et recherches sur les travaux effectués (une estimation nous pernet d'évaluer à 4000$ les honoraires que nous aurions du payer) ② La saisie des textes (une estimation nous permet d'évaluer à 4000$ les honoraires que nous aurions du payer) ③ La correction des textes par des professionnelles et professionnels (une estimation nous permet aussi d'évaluer à 3000$ les honoraires que nous aurions du payer) ④ Le montage et les maquettes (une estimation nous permet d'évaluer à 7500$ les honoraires que nous aurions du payer) ⑤ Finalement, nous avons aussi pu obtenir gratuitement l'équivalent de 1000$ en service de

secrétariat, photocopies, enveloppes, etc. Si nous faisons le compte, nous nous rendons compte que c'est un montant de près de 20000$ que nous aurions du payer et qui se paye en pareil cas pour ces travaux de professionnels. Nous n'avons pas eu à débourser pour ces services. Vous constatez ainsi que la monographie a une valeur de près de 50$ alors qu'elle fut vendue 30$ en prévente et 40$ par la suite.

Modifications aux règlements.

La Société a procédé à quelques modifications aux règlement, notamment pour l'electon en rotation des membres au conseil d'administration. De plus, elle a jouté une personne pour la signature des effets de commerce.

Les élections annuelles.

A nouveau, le conseil d'administration comprend onze membres. Une nouvelle figure vient s'ajouter en remplacement de Marie-Claude Taillon qui n'a pas sollicité un mandat pour l'année 2000-2001. Les nouveau conseil d'administration est donc constitué des personnes suivantes: Amélie Côté/Tremblay, Danielle Delisle, François Drolet, André Grenier, Françoise Gilbert, Jules Jobin, Fernand Langlois, Philippe Leduc, Rémi Morissette, Yves Raymond, et Pierre Viens.

Je profite de l'occasion pour remercier Marie-Claude Taillon qui a d'abord été une guide touristique à Neuville très compétente pendant l'été, puis ensuite membre du conseil d'administration depuis trois ans et à ce titre, elle fut celle qui a pris charge du bulletin de la Société. Elle a du laisser le conseil d'administration pour des raisons professionnelles et familiales. Merci Marie-Claude et nous te regretterons.

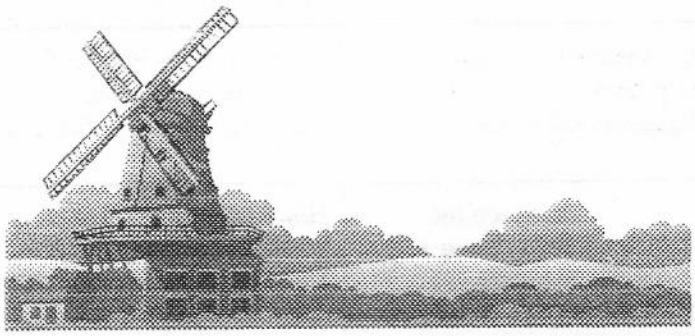

Joyeux Noël

Le conseil d'administration de la Société d'histoire désire souhaiter à toutes et tous ses membres, un joyeux Noël et une bonne et heureuse année.

Membres associés

Ce bulletin est édité à plus de 300 exemplaires

Accomodation Goguen 912, route 138, Neuville, Québec, G0A 2R0 (418) 876-2733	Auberge La Maison de Grand-Mère 1208, route 138, Neuville, Québec, G0A 2R0 (418) 876-2395
Caisse Populaire Desjardins de Neuville, 757, rue des Érables, Neuville, Québec, G0A 2R0 (418) 876-2838	Dépanneur Gaz Bar S.B. 1220, route 138, Neuville, Québec, G0A 2R0 (418) 876-2396
Garage R. Bouffard & Fils 636, route 138, Neuville, Québec, G0A 2R0 (418) 876-2018	Gaz & Soudure Neuville, 1528, route 138, Neuville, Québec, G0A 2R0 (418) 876-2633
Gilles Rochette & Fils Excavation, terrassement, déneigement, 1243, route 138, Neuville, Québec, G0A 2R0 (418) 876-2880	Groupe Conseil BPR 4655, boul. Wilfrid-Hamel Québec (Québec), G1P 2J7 (418) 871-8151
Jacques Godin, Pharmacien, 578, route 138, local 140, Neuville, Québec, G0A 2R0 (418) 876-2728 télécopieur (418) 876-2791	Isa Brochu, notaire et conseillère juridique 885, route 138 C.P.296 Neuville, Québec, G0A 2R0 (418) 876-2790
Plamondon Aotomobile 125, route 138, Cap-Santé, Québec, G0A 2R0 (418) 285-3311	Promotuel La Portneuvienne, cie Assurance, 257, boul du Centenaire, Saint-Basile, Québec, G0A 3G0 (418) 329-3330
Graymont (Portneuf) Inc (Ancien. Cogeneuf) 595, boul Dussault C.P. 308 St-Marc-des-Carrières (Québec) G0A 4B0 (418) 268-3584	Les Carrelages Portneuf, 1165, rue Vauquelin, Neuville, Québec, G0A 2R0 (418) 876-2054
Préverco Inc. 328, boul Rochette Beauport (Québec) G1C 1A2 (418) 666-2725 Préverco Inc. 1046, route 138 Neuville, (418) 876-2139	Hôtel-Môtel L'Égaré 1071, route 138 Neuville (Québec) G0A 2R0 (418) 876-3120
Quincaillerie Neuville, 206, rue de l'Église, Neuville, Québec, G0A 2R0 (418) 876-2626	Re/Max Carrefour Duplessis, David Gagnon, 882, route 138, Neuville, Québec, G0A 2R0 (418) 876-2222
Technisol Inc. 325, rue de l'Espinay Québec (Québec) G1L 2J2 (418) 647-1402	Fondation Maurice Grenier 715, rue des Érables C.P.341 Neuville (Québec)
Roger Bertrand, député de Portneuf 278, route 138, local 170, Neuville, Qué.,G0A 2R0 (418) 876-3636	Usital Canada Inc., 1189, route 138, Neuville, Québec, G0A 2R0 (418) 876-2777 télécopieur (418) 876-2346